Kế hoạch của CHÚA

CHÍNH KIẾN AUDIO

Kế hoạch của Chúa

Chính Kiến Audio

FLIPBOOK-
TỦ SÁCH TIẾNG VIỆT

kế hoạch của Chúa: bí mật đằng sau mỗi cuộc đời

Chính Kiến Audio

Bìa: ***Chính Kiến Audio***
Nguồn: ***Internet***

kế hoạch của Chúa: bí mật đằng sau mỗi cuộc đời

Chính Kiến Audio

Chính Kiến Audio
24/6/2024

Trong một ngôi làng nhỏ có một người đàn ông làm công việc dọn dẹp trong nhà thờ, công việc của anh là giữ cho nhà thờ luôn sạch sẽ và ngăn nắp mỗi ngày.

Vị Linh Mục của nhà thờ sẽ trả cho anh một khoản tiền nhỏ từ những khoản quyên góp của các tín đồ.

Cuộc sống của anh rất khó khan. Anh thường xuyên cảm thấy bất mãn và hay than phiền về hoàn cảnh của mình.

Một buổi sáng nọ khi đang lau dọn quanh bức tượng Chúa anh nhìn lên và than thở:

– Lạy Chúa cuộc sống của Ngài thật dễ dàng. Ngài chỉ đứng yên một chỗ mà không phải lo lắng gì còn con, cuộc sống thật khổ cực con phải làm việc cật lực mỗi ngày chỉ để có đủ thức ăn.

Ngay lúc đó anh nghe thấy một giọng nói ấm áp phát ra từ bức tượng:

– Con à! Cuộc sống của ta không hề dễ dàng như con nghĩ ta phải chăm

sóc và lo lắng cho rất nhiều người, công việc này đòi hỏi sự kiên nhẫn vô hạn và tình yêu thương vô bờ bến không phải ai cũng có thể làm được.

Người đàn ông bất mãn trả lời Chúa:

– Con nghĩ rằng việc đứng đây cả ngày giống như Ngài thì chẳng có gì khó khăn cả chỉ cần để con thử một ngày thôi con sẽ cho Ngài thấy.

Chúa mỉm cười nhẹ nhàng và nói:

– Được rồi. Hôm nay con sẽ sống cuộc sống của ta nhưng có một điều kiện: con phải lắng nghe mọi người đến nhà thờ và không được phản ứng dù họ nói gì đi nữa.

Người đàn ông hăm hở đồng ý và họ trao đổi vị trí.

Chúa bước vào cuộc sống của người đàn ông còn người đàn ông đứng ở vị trí của bức tượng Chúa.

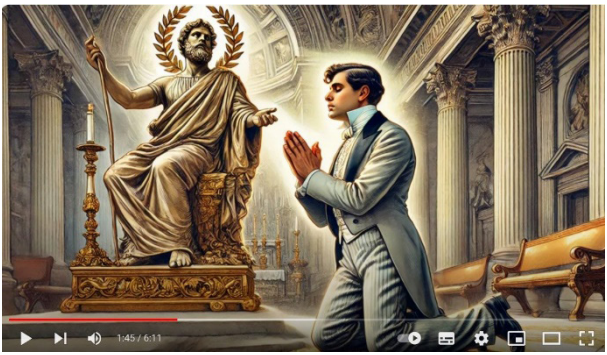

Khi trời vừa sáng một người đàn ông giàu có bước vào Nhà thờ cúi đầu cầu nguyện:

– Lạy chúa con đang lập một nhà máy mới, xin Ngài ban phước lành để công việc kinh doanh của con được thuận lợi và có lãi con sẽ quyên góp một phần lợi nhuận cho nhà thờ này.

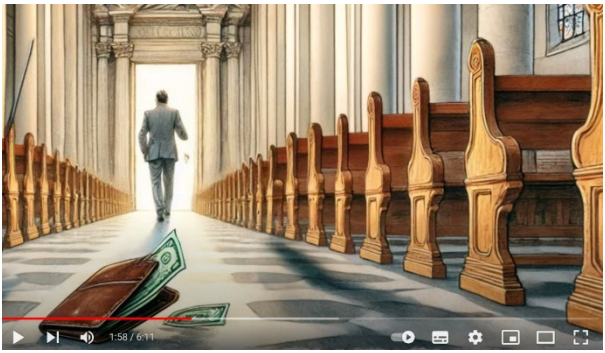

Khi ông ta rời đi ví tiền của ông rơi xuống mà không hay biết.

Người đàn ông đứng ở vị trí của Chúa thấy điều này và muốn nhắc nhở ông nhưng nhớ đến điều kiện phải giữ yên lặng.

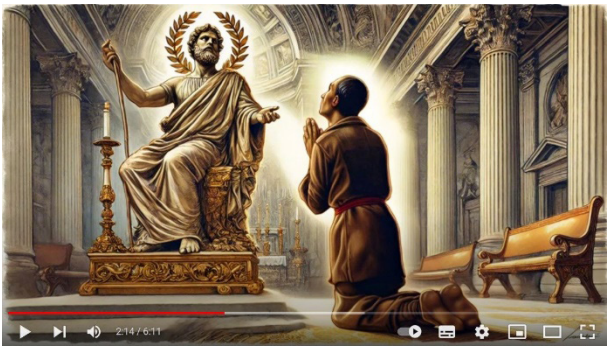

Sau đó một người nghèo đến nước, mắt lưng tròng cầu nguyện:

– Lạy Chúa con thật khổ sở, con không có tiền để nuôi sống gia đình và mẹ con đang ốm nặng cần thuốc men. Xin Chúa hãy giúp con tìm được một chút tiền để vượt qua khó khăn này.

Khi người nghèo rời đi anh ta thấy chiếc ví và mừng rỡ nhặt lên.

– Cảm ơn Chúa đã nghe lời cầu nguyện của con.

Người đàn ông trong vai Chúa cảm thấy buồn bã vì người nghèo không biết rằng chiếc ví đó không phải là món quà từ Chúa mà là tài sản của người giàu có.

Tuy nhiên anh vẫn phải giữ im lặng.

Ngay sau đó một người thủy thủ vào

nhà thờ cầu nguyện cho chuyến đi biển sắp tới của mình được an toàn.

Trong lúc đó người giàu có quay lại cùng với cảnh sát. Thấy người thủy thủ, ông ta cáo buộc:

– Chắc chắn anh ta đã lấy ví của tôi. Hắn đến sau tôi và chắc chắn là kẻ trộm.

Mặc cho người thủy thủ cố gắng giải thích cảnh sát vẫn bắt anh ta.

Người đàn ông trong vai Chúa không thể chịu đựng được sự bất công này nữa. Anh cảm thấy rằng nếu anh tiếp tục sự im lặng điều đó sẽ là sai trái vì vậy anh phá vỡ sự im lặng và nói từ bức tượng Chúa:

– Các ngươi bắt nhầm người rồi. Chiếc ví không phải do người thủy thủ lấy mà do một người nghèo đến đây trước đó nhặt được.

Nghe lời của Chúa cảnh sát thả người thủy thủ và bắt người nghèo đã nhặt ví.

Khi Chúa trở lại vào buổi tối người đàn ông tự hào kể lại mọi việc trong ngày và nghĩ rằng mình đã ngăn chặn được một sự bất công.

Chúa lắng nghe và rồi nhẹ nhàng nói:

– Con đã làm gì vậy? Ta đã bảo con chỉ đứng yên và lắng nghe. Bằng cách nói, con đã phá hỏng toàn bộ kế hoạch của ta: Người giàu có này đã kiếm tiền bằng cách không trung thực, nếu người nghèo có thể giữ được số tiền đó, anh ta sẽ có thể vượt qua được những khó khăn tạm thời và cuộc sống của anh ta sẽ tốt hơn một chút đồng thời tội lỗi của người giàu sẽ được giảm bớt; còn người

thủy thủ nếu anh ta tiếp tục chuyến hành trình anh ta sẽ gặp một cơn bão lớn và không bao giờ trở về. Nếu anh ta bị bắt và ở trong tù vài ngày anh ta sẽ sống sót.

Các bạn ạ, cuộc đời không phải lúc nào cũng diễn ra theo ý muốn của chúng ta nhưng đằng sau những biến cố khó lường luôn có một tầm nhìn vĩ đại và sự an bài khôn ngoan vượt khỏi tầm hiểu biết của con người.

Người đàn ông trong câu chuyện đã nhầm lẫn khi đánh giá cuộc sống của Chúa là dễ dàng khi thực chất đó là một gánh nặng trách nhiệm vô cùng to lớn. Chúa phải quan tâm chăm sóc và và dẫn dắt muôn loài một cách công bằng và khôn ngoan, mỗi quyết định của Ngài đều hướng đến một mục đích cao cả vì lợi ích chung mặc dù con người có thể không nhìn thấy được điều đó ngay lập tức.

Khi được sống trong vai trò của Chúa, người đàn ông đã hành động bằng sự thiển cận và vội vàng phá vỡ kế hoạch cao minh của Đấng Tối Cao. Anh đã không nhận ra rằng những gì anh cảm thấy là bất công thực ra là một phần trong kế hoạch lớn lao hơn nhằm dẫn dắt mọi người đến với con đường đúng đắn và bảo vệ họ khỏi những nguy hiểm phía trước.

Cuộc sống luôn đem đến những thử thách và khó khăn nhưng chúng ta cần có đức tin và lòng kiên nhẫn để vượt qua khi gặp phải những tình huống bất ngờ hoặc không như mong đợi hãy nhớ rằng có thể đó là một phần trong kế hoạch cao cả hơn của Đấng Tối Cao vì lợi ích lâu dài và sự an lạc của chúng ta.

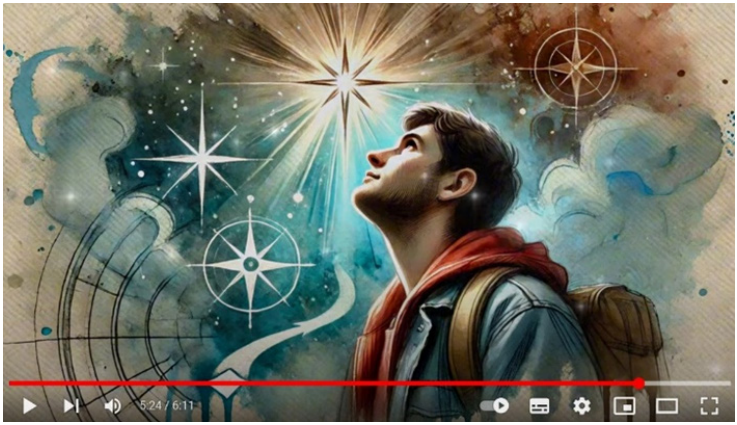

Bài học quan trọng từ câu chuyện này là sự khiêm tốn và tin tưởng vào sự sắp đặt của Đấng Tối Cao.

Chúng ta không thể hiểu hết mọi điều nhưng nếu giữ vững niềm tin và lòng kiên nhẫn cuối cùng chúng ta sẽ nhận ra rằng mọi thứ đều có một ý nghĩa sâu xa hơn.

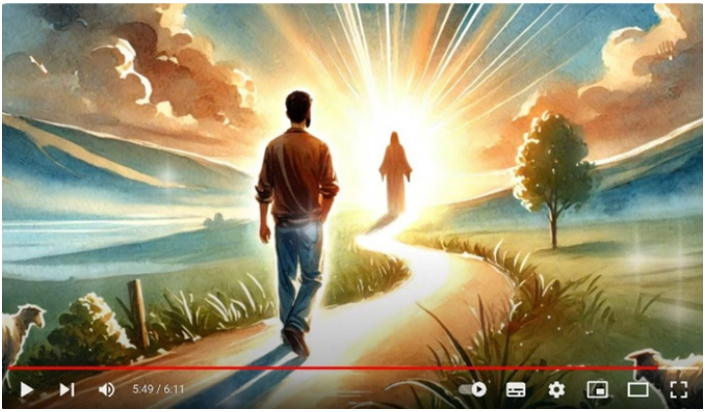

Hãy tin tưởng vào tầm nhìn cao cả và sự dẫn dắt khôn ngoan của Đấng Tối Cao. Vì Ngài luôn muốn điều tốt đẹp nhất cho chúng ta.

Hy vọng câu chuyện trên sẽ hữu ích cho bạn.

Hy vọng bạn sẽ áp dụng để từ đó tìm thấy sự bình an và hạnh phúc trong cuộc sống.

Nguồn: https://www.youtube.com/watch?v=dnH9RuGtUyk

Chính Kiến Audio